MESTSKÁ ČASŤ BRATISLAVA - RAČA

Materiál na rokovanie Miestneho zastupiteľstva MČ Bratislava–Rača dňa 31. 3. 2015

15.2

Informácia o odstraňovaní odpadu uloženého v rozpore so zákonom o odpadoch (čierne skládky) v Mestskej časti Bratislava–Rača v roku 2014

Predkladateľ :

Ing. Jana Pešková
prednostka

Materiál obsahuje :

1. Informatívna správa

Zodpovedný :

Ing. Bohumil Gašpierik
vedúci oddelenia životného prostredia

Spracovateľ :

Ing. Pavol Ridilla
oddelenie životného prostredia

marec 2015

Informácia o odstraňovaní odpadu uloženého v rozpore so zákonom o odpadoch (čierne skládky) v Mestskej časti Bratislava–Rača v roku 2014

Postup a zodpovednosť pri zabezpečovaní odstraňovania odpadu uloženého v rozpore so zákonom o odpadoch (tzv. čierne skládky) stanovuje zákon č. 223/2001 Z.z. o odpadoch v znení neskorších predpisov (ďalej zákon). Kto zistí umiestnenie odpadu v rozpore so zákonom, je povinný to oznámiť okresnému úradu a obci. Okresný úrad na základe oznámenia začne konanie o zistenie osoby zodpovednej za umiestnenie odpadu resp. či vlastník pozemku nemal z uloženia odpadu prospech. Ak sa v konaní nezistí osoba zodpovedná za umiestnenie odpadu zodpovednosť za komunálny odpad a drobný stavebný odpad uložený v rozpore so zákonom o odpadoch na území obce podľa § 18 ods. 11 zákona má obec. Štatútom hl. mesta SR Bratislavy je táto povinnosť určená mestským častiam. Zhodnotenie alebo zneškodnenie iného druhu odpadu má zabezpečiť na vlastné náklady príslušný okresný úrad. Tento proces býva časovo zdĺhavejší.

Poznatky o výskyte čiernych skládok získavame vlastnou terénnou činnosťou, z hlásení mestskej polície a z oznámení občanov a vlastníkov nehnuteľností, na ktorých sa odpad nachádza. Každú čiernu skládku zaevidujeme, vykonáme miestnu obhliadku, ktorou zisťujeme polohu miesta skládky, či je možné z obsahu odpadu zistiť pôvodcu odpadu a vyhotovíme fotodokumentáciu. Následne identifikujeme vlastnícke vzťahy k pozemku, na ktorom je skládka umiestnená. Ak má pozemok identifikovaného vlastníka dáme tomuto vlastníkovi výzvu podľa § 3 Všeobecne záväzného nariadenia č. 8/2008 o dodržiavaní čistoty a poriadku na území Mestskej časti Bratislava–Rača na odstránenie zisteného stavu.

Ak je predpoklad, že pôvodca komunálneho odpadu nebude zistený ani v konaní okresného úradu a ani majiteľ pozemku nezodpovedá za uloženie odpadu, zaradíme likvidáciu čiernej skládky do harmonogramu likvidácie čiernych skládok mestskej časti.

Drobné skládky, kde sa nevyžaduje na manipuláciu mechanizácia, odstraňujú naši pracovníci čistoty odvozom na zberný dvor menšie odpady vyzbierajú do vriec pracovníci vykonávajúci aktivačnú činnosť. Väčšie skládky, kde je potrebné naložiť odpad nakladačom, alebo kde vzhľadom na terén hrozí zvýšené riziko úrazu pri ručnom čistení, zabezpečujeme dodávateľsky u odborne spôsobilej spoločnosti na nakladanie s odpadmi.

Problémy čiernych skládok:

- čierne skládky vznikajú opakovane aj na miestach, ktoré boli už vyčistené
- čierne skládky vznikajú najmä v lokalitách s nízkou zastavanosťou alebo bez zástavby – Žabí majer, záhradkárska oblasť Na pántoch, okolie železnice, pod vinohradmi, v blízkosti radových garáží
- majitelia nehnuteľností trvale bývajúci v tzv. rekreačných objektoch nie sú prihlásení do systému zberu odpadu a nie je zákonná možnosť ich postihu. Taktiež majitelia radových garáží, ak sú prihlásení do systému zberu odpadu v mieste bydliska na území Bratislavy, nemusia byť zvlášť prihlásení v mieste garáže
- priestupkové konanie môže byť začaté len v prípade, ak je dokázané uloženie konkrétneho odpadu v rozpore so zákonom konkrétnou osobou. Uloženie pokuty páchateľovi priestupku však nie je možné, ak v priebehu priestupkového konania tento odpad odstráni a tým pominú dôvody konania
- ukladanie odpadu v rozpore so zákonom mimobratislavskými producentmi, najmä ku kontajnerom na separovaný zber pozdĺž Púchovskej a Žitnej ul.
- prehrabávanie a premiestňovanie odpadu bezdomovcami

Prehľad odstránených čiernych skládok v roku 2014

P.č.	Lokalita	Dodávateľ	Množstvo	Cena (€)
1.	Popolná ul.	odd. čistoty	7 m³	0
2.	Pri Šajbách	ŠPEP, s.r.o.	72 m³	1 051,20
3.	Stará Púchovská cesta	ŠPEP, s.r.o.	14 m³	482,88
4.	Knižkova dolina	odd. čistoty	10 m³	0
5.	Pri jazere Kalná	TEBEKO ZVJ, s.r.o.	27 m³	202,20
6.	Za SOŠ Polygrafickou úprava terénu po odstránení odpadu	TEBEKO ZVJ, s.r.o.	0 m³	206,40
7.	Lokalita za Modrým mostom	aktivační pracovníci	13 m³	0
8.	Pri ŽST Bratislava–Rača	aktivační pracovníci	11 m³	0
9.	Lokalita pod Horskou ul.	odd. čistoty	6 m³	0
10.	Hlinická ul.	odd. čistoty	2 m³	0
11.	Vodný rigol Alstrova ul.	TEBEKO ZVJ, s.r.o.	35 m³	1 080,00

Celkový počet odstránených čiernych skládok: **11**
Celkový objem odvezeného odpadu: **197,00 m³**
Celková cena za naloženie, odvoz a zhodnotenie odpadu**:** **3 022,68 euro**

Spracoval:
Ing. Ridilla, oddelenie životného prostredia
marec 2015

Fotodokumentácia

Popolná ul.

Stará Púchovská cesta

Knižkova dolina

Jazero Kalná

Za modrým mostom

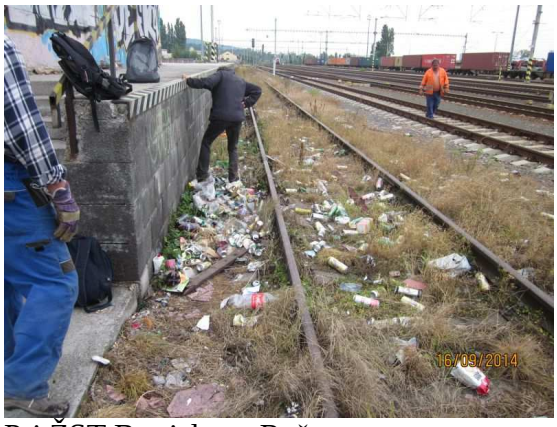

Pri ŽST Bratislava–Rača

Vodný rigol Alstrova ul.